دليل كلية التربية البدنية وعلوم الرياضة

خريطة الانطلاق في علوم التربية البدنية وعلوم الرياضة"

"طريق التميز" - يحفز على الطموح

كلمة رئيس الجامعة
ا.د عقيل مجيد السعدي

بسم الله الرحمن الرحيم

السادة أعضاء هيئة التدريس،
الطلاب والطالبات الأعزاء،
ضيوفنا الكرام،

يطيب لي بمناسبة إطلاق الدليل الأكاديمي الأول لكلية التربية البدنية، أن أتقدم بأصدق التهاني وأطيب التمنيات لكل من ساهم في إخراج هذا العمل القيّم إلى النور.

لطالما شكلت التربية البدنية ركيزة أساسية في بناء الإنسان السوي المتكامل، فهي ليست مجرد نشاط حركي، بل هي فلسفة تربوية شاملة تُعنى بتنمية الفرد جسدياً وعقلياً واجتماعياً. وهذا الدليل الذي نطلقه اليوم ليس مجرد كتيب إرشادي، بل هو خارطة طريق لرحلة علمية ورياضية مميزة.

إن هذا الدليل المبتكر يمثل:

- نافذة نطل منها على عالم التربية البدنية بكل أبعاده الأكاديمية والمهنية
- جسراً يربط بين المعرفة النظرية والتطبيق العملي
- مرشداً يضيء درب الطلاب نحو التميز الرياضي والأكاديمي

نحن في جامعة [اسم الجامعة] نؤمن بأن العقل السليم في الجسم السليم، ولذلك نولي كلية التربية البدنية اهتماماً خاصاً، ونسخر جميع الإمكانات لتكون منارة للرياضة والتعليم، ومركزاً لإعداد قادة المستقبل في مجالات التدريب والتربية البدنية والعلوم الرياضية.

هذا الدليل يتجاوز كونه دليلاً تقليدياً، ليكون رفيق الرحلة لكل طالب وطالبة، منذ خطواتهم الأولى في أروقة الكلية، حتى تخرجهم و انطلاقهم إلى سوق العمل، حاملين معهم قيم الانضباط والعمل الشاق والتفوق.

أشكر كل من ساهم في إعداد هذا الدليل من أساتذة وطلاب وإداريين، وأشكر عمادة الكلية على هذه المبادرة المتميزة. وأدعو طلابنا الأعزاء إلى الاستفادة القصوى من هذا الدليل، واستكشاف كل ما يقدمه من معرفة وإرشاد.

إلى الأمام... نحو جيل جديد من الرواد في مجال التربية البدنية والعلوم الرياضية.

رئيس الجامعة
ا.د عقيل مجيد السعدى
2026/1/1

كلمة عميد الكلية
ا.د علي عبد الأمير جبار الحسناوي

بسم الله الرحمن الرحيم

الحمد لله رب العالمين، والصلاة والسلام على سيدنا محمد وآله الطيبين الطاهرين

أبنائي وبناتي الطلاب الأعزاء،

زملائي أعضاء الهيئة التدريسية المحترمين،

الكادر الإداري والفني المتميز،

يسعدني أن أتحدث إليكم اليوم بمناسبة إطلاق "الدليل الأكاديمي الشامل لكلية التربية البدنية"، وهو ثمرة جهد تعاوني مميز يجسد روح العمل الجماعي التي نعتز بها في كليتنا.

كعميد لهذه الكلية العريقة، أؤمن بأن التربية البدنية ليست تخصصاً أكاديمياً فحسب، بل هي فلسفة حياة، ومنهج تنشئة، ورسالة سامية تساهم في بناء أجيال قوية بدنياً، سليمة عقلياً، متزنة نفسياً. وهذا الدليل الذي نضعه بين أيديكم اليوم يمثل عهداً جديداً في مسيرتنا التعليمية.. هذا الدليل هو :مرجعية علمية تضم بين دفتيه خلاصة خبرات وتجارب متراكمة خارطة طريق ترسم ملامح رحلتكم

الأكاديمية من اليوم الأول حتى التخرج، نافذة إبداعية تفتح آفاقاً جديدة للتعلم والابتكار في مجال العلوم الرياضية

لقد حرصنا على أن يكون هذا الدليل:

مرآة تعكس تاريخ كليتنا المجيد و إنجازاتها الباهرة

جسراً يربط بين الأصالة الأكاديمي والابتكار التقني

رفيقاً يساعدكم في اكتشاف طاقاتكم وتطوير مهاراتكم

أبنائي الطلاب:

أنتم القادة الرياضيون المستقبليون، و أنتم حملة المشاعل التي ستضيء درب الأمة نحو الصحة واللياقة. هذا الدليل سيكون المرشد الأمين لكم في رحلتكم لاكتشاف ذواتكم وصقل مواهبكم.

زملائي الأعضاء التدريسيين:

شكراً لكم على ما بذلتموه من جهد في إثراء هذا الدليل بخبرتكم العلمية والعملية، فأنتم العمود الفقري لهذا الصرح التعليمي.

فريق العمل على الدليل:

تقبلوا خالص تقديري وإعجابي بهذا العمل الرصين الذي يجمع بين الدقة العلمية والجمالية التصميمية.

ختاماً:

إن إطلاق هذا الدليل ليس نقطة نهاية، بل بداية لرحلة من التطوير المستمر. أدعوكم جميعاً للتفاعل معه، والاستفادة منه، وتقديم مقترحاتكم لتطويره، لأننا شركاء في صناعة التميز.

مع أطيب تمنياتي لكم جميعا بالنجاح والتفوق،،

عميد كلية التربية البدنية

أ.م.د. علي عبد الأمير جبار الحسناوي

2026/1/1

كلمة مساعد رئيس الجامعة للشؤون العلمية
ا.م.د عماد سلام عبود

تهانينا لكلية التربية البدنية بإصدار دليلها الأكاديمي المتميز، الذي يجسد رؤيتنا لتطوير التعليم والبحث العلمي.

هذا الدليل يمثل مصدرًا معرفيًا مهمًا يدمج بين الأصالة العلمية والتطبيق العملي، وسيكون مرجعًا قيمًا

لطلبتنا وأعضاء الهيئة التدريسية في رحلتهم الأكاديمية والبحثية.

مساعد رئيس الجامعة للشؤون العلمية

أ.م.د. عماد سلام عبود

كلمة معاون العميد للشؤون العلمية
م.د محمد عاصم غازي

بسم الله الرحمن الرحيم

يسعدني أن أرحب بإصدار "الدليل الأكاديمي لكلية التربية البدنية"، الذي يُمثل إنجازاً أكاديمياً متميزاً يجسد حرص كليتنا على تقديم أفضل الأدلة العلمية لطلبتنا الأعزاء.

تم إعداد هذا الدليل بمنهجية علمية دقيقة ليكون مرجعاً أساسياً يوضح الخطط الدراسية والمناهج العلمية والمتطلبات الأكاديمية، مع التركيز على الجودة العلمية والموضوعية في نقل المعرفة.

يقدم هذا الدليل رؤية شاملة للجانب الأكاديمي والبحثي في كليتنا، ويساهم في تعزيز الثقافة العلمية وتنمية المهارات البحثية لدى طلبتنا.

أشكر جميع الزملاء الذين ساهموا في إنجاز هذا العمل، وأدعو طلبتنا للاستفادة منه كمرشد أكاديمي يضمن سيرهم بخطى واثقة نحو التميز العلمي والمهني.

معاون العميد للشؤون العلمية

م.د. محمد عاصم غازي

كلمة معاون العميد للشؤون الأدارية
م.م احمد مالك حمود

بسم الله الرحمن الرحيم

بكل فخر واعتزاز، أتقدم بالتهنئة لإصدار "الدليل الأكاديمي لكلية التربية البدنية"، الذي يعد إنجازاً إدارياً وتنظيمياً مهماً في مسيرة كليتنا الحبيبة.

يمثل هذا الدليل مرجعاً إدارياً شاملاً يوضح الهيكل التنظيمي والخدمات الإدارية واللوائح الناظمة لعمل الكلية، مما يسهم في تبسيط الإجراءات وتعزيز الشفافية وتسهيل التواصل بين جميع مكونات المجتمع الكلي.

لقد تم تصميم هذا الدليل ليسهل على طلبتنا الأعزاء وأعضاء الهيئتين التدريسية والإدارية الوصول إلى المعلومات الإدارية بدقة وسهولة، وليكون دليلاً عملياً يرافقهم في جميع معاملاتهم الإدارية.

أتمنى أن يكون هذا الدليل أداة فاعلة في خدمة مسيرتنا الإدارية، ومساهماً في تحقيق بيئة إدارية متطورة تتميز بالكفاءة والانضباط.

معاون العميد للشؤون الإدارية

م.م. أحمد مالك حمود

نبذة التاريخية عن الكلية

تأسست كلية التربية البدنية وعلوم الرياضة في جامعة الحلة في عام 2016. جاء هذا التأسيس استجابةً للحاجة المتزايدة لتأهيل الكوادر المتخصصة في مجال التربية البدنية والرياضة. حيث كانت هناك رؤية لتطوير التعليم الرياضي في العراق و مدة الدراسة في الكلية (4) سنوات .

لغة الدراسة في الكلية اللغة العربية

رؤية الكلية

أن تكون كلية التربية البدنية وعلوم الرياضة بجامعة الحلة رائدة في مجال التعليم الرياضي والبحث العلمي، مع تعزيز الثقافة الرياضية في المجتمع وتحقيق التميز الأكاديمي على المستوى الوطني والدولي

رسالة الكلية

تلتزم الكلية بتقديم برامج أكاديمية متميزة في التربية البدنية وعلوم الرياضة، مع التركيز على تطوير المهارات العملية والنظرية للطلاب. كما تسعى لتعزيز البحث العلمي والابتكار في مجالات الرياضة والصحة، وتقديم خدمات مجتمعية تسهم في تطوير الرياضة والنشاط البدني في المجتمع.

الاســــــــتراتيجية

- تطوير المناهج الدراسية: تحديث المناهج لتلبية احتياجات سوق العمل ومتطلبات التعليم الحديث، مع التركيز على التعليم العملي والتطبيقي.
- تعزيز البحث العلمي: دعم الأبحاث والدراسات في المجالات الرياضية وتعزيز التعاون مع المؤسسات الأكاديمية والرياضية المحلية والدولية.
- توسيع الشراكات: بناء شراكات مع الجامعات والمؤسسات الرياضية، مما يوفر فرص التدريب والتوظيف للخريجين.
- تنمية القدرات البشرية: تطوير مهارات الهيئة التدريسية من خلال برامج تدريبية وورش عمل متخصصة في التعليم والبحث.
- تعزيز الوعي الصحي: تنظيم حملات توعوية وفعاليات رياضية في المجتمع لنشر ثقافة الرياضة والنشاط البدني.
- تحقيق التميز الأكاديمي: السعي للحصول على الاعتماد الأكاديمي للبرامج المقدمة، مما يعزز من سمعة الكلية ومصداقيتها.
- تعمل الكلية من خلال هذه الرؤية والرسالة والاستراتيجية على تحقيق أهدافها المرسومة وتعزيز دورها في المجتمع الرياضي والأكاديمي.

الأهداف التي تعمل الكلية على تحقيقها

- تأهيل الكوادر المتخصصة: تهدف الكلية إلى إعداد خريجين مؤهلين في مجالات التربية البدنية وعلوم الرياضة، ليكونوا قادرين على العمل في مختلف المجالات الرياضية والتعليمية .
- تعزيز البحث العلمي: تشجيع البحث العلمي في مجالات الرياضة والتربية البدنية، مما يسهم في تطوير المعرفة والمهارات.
- تقديم برامج أكاديمية متميزة: توفير برامج أكاديمية ذات جودة عالية تتماشى مع المعايير العالمية في التعليم الرياضي.
- تنمية المهارات الرياضية: تعزيز المهارات البدنية والرياضية لدى الطلاب من خلال الأنشطة العملية والبرامج التدريبية.
- رفع مستوى الوعي الصحي: نشر الوعي بأهمية الرياضة والنشاط البدني في تحسين الصحة العامة وجودة الحياة.
- التعاون مع المؤسسات الرياضية: العمل على بناء شراكات مع المؤسسات الرياضية المحلية والدولية لتعزيز فرص التدريب والتوظيف للخريجين.

(تسعى الكلية من خلال هذه الأهداف إلى تحقيق التميز الأكاديمي والمساهمة الفعالة في تطوير المجتمع الرياضي في العراق.)

هيكل الكلية

الهيكل التنظيمي لكلية التربية البدنية وعلوم الرياضة
UNIVERSITY OF HILLA
العميد
معاون العميد للشؤون العلمية
شعبة ضمان الجودة و تقويم الأداء
امانة المجلس
مدير الادارة
شعبة الشؤون العلمية
المجلة العلمية
شعبة الدراسات والتخطيط
شعبة البحث والتطوير
شعبة التعليم المستمر
وحدة خطة تحسين الكلية
وحدة الأداء الجامعي
وحدة الأداء المؤسسي
وحدة التصنيفات الدولية
شعبة الانشطة الطلابية
وحدة شؤون المرأة
وحدة الارشاد النفسي
شعبة الاعلام
مدير التسجيل
البرنامج الحكومي
وحدة المكتبة
وحدة تكنولوجيا المعلومات

البرامج الأكاديمية

- برامج البكالوريوس والماجستير والدكتوراه في كلية التربية البدنية وعلوم الرياضة بجامعة الحلة

1. **برنامج البكالوريوس**

مدة الدراسة: تمتد مدة دراسة برنامج البكالوريوس في التربية البدنية وعلوم الرياضة لمدة أربع سنوات.

المناهج الدراسية: تشمل المناهج الدراسية مجموعة من المواد النظرية والعملية، مثل:

- **علم الحركة**
- **علم النفس الرياضي**
- **التغذية الرياضية**
- **أساليب التدريس في التربية البدنية**
- **الإدارة الرياضية**
- **الرياضات المختلفة (كرة القدم، كرة السلة، السباحة، وغيرها)**

المواضيع الرئيسية: يركز البرنامج على تطوير المهارات البدنية والتقنية، إضافة إلى تعزيز المعرفة النظرية حول العلوم الرياضية. كما يتم التركيز على التدريب العملي من خلال الأنشطة الرياضية والبطولات.

- برامج الماجستير والدكتوراه.

تفاصيل البرامج العليا:

الماجستير: يتطلب البرنامج إكمال دراسة لمدة سنتين بعد البكالوريوس، ويشمل مجموعة من المقررات الدراسية المتقدمة بالإضافة إلى إعداد رسالة بحثية.

الدكتوراه: تمتد مدة الدراسة عادةً من ثلاث إلى خمس سنوات، وتتطلب إجراء بحث متعمق في موضوع متخصص في علوم الرياضة، بالإضافة إلى تقديم أطروحة.

متطلبات القبول:

الماجستير: يتطلب عادةً الحصول على شهادة بكالوريوس في التربية البدنية أو علوم الرياضة، مع تقديم مستندات مثل السيرة الذاتية وخطاب توصية.

الدكتوراه: يتطلب الحصول على درجة الماجستير في نفس المجال، بالإضافة إلى تقديم مقترح بحثي.

أهمية هذه البرامج: تهدف برامج الماجستير والدكتوراه إلى إعداد باحثين ومتخصصين قادرين على تطوير المعرفة في مجال التربية البدنية وعلوم الرياضة، مما يسهم في تعزيز البحث العلمي وتقديم استشارات متخصصة في المؤسسات الرياضية. كما تساهم هذه البرامج في إعداد الكوادر التعليمية والبحثية التي تعزز من مستوى التعليم الرياضي في المجتمع.

تسعى كلية التربية البدنية وعلوم الرياضة بجامعة الحلة من خلال هذه البرامج إلى تطوير مهارات الطلاب وتقوية معرفتهم العلمية، مما يؤدي إلى تحسين جودة التعليم الرياضي في العراق.

البنية التحتية والمرافق

ت	اسم المبنى	العدد
1	ملعب ثلاثي (كرة قدم - كرة طائرة - كرة سلة - ملعب ريشة طائرة)	1
2	غرفة عميد الكلية	1
3	غرفة المعاونين (العلمي، الإداري)	1
4	غرفة اللجنة الامتحانية	1
5	صالة للتدريب (للجمباز - الملاكمة - رفع الاثقال -اللياقة البدنية - المبارزة)	1
6	قاعات للتدريس المحاضرات النظرية	3
7	ملعب كرة قدم كبير	1
8	مختبر فسلجه	1
9	مختبر تشريح	1
10	معامل حاسبات (التحول الرقمي)	1

مدى الاستفادة من البنية التحتية في كلية التربية البدنية وعلوم الرياضة

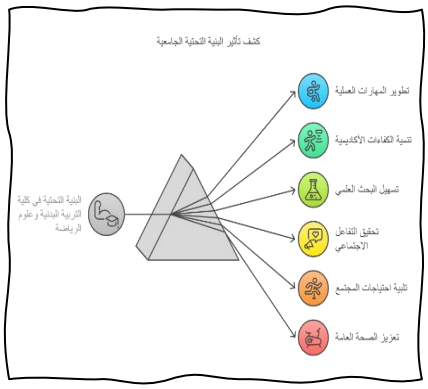

تعتبر البنية التحتية والمرافق في كلية التربية البدنية وعلوم الرياضة بجامعة الحلة عنصراً أساسياً لدعم العملية التعليمية والتدريبية. وفيما يلي بعض جوانب الاستفادة منها:

تطوير المهارات العملية: الملاعب والصالات الرياضية توفر بيئة مناسبة لتطبيق المعرفة النظرية من خلال التدريب العملي، مما يعزز من مهارات الطلاب في مختلف الرياضات.

تنمية الكفاءات الأكاديمية: توفر قاعات التدريس والمختبرات بيئة تعليمية متطورة، مما يساهم في تحسين جودة التعليم من خلال استخدام تقنيات حديثة وأساليب تدريس مبتكرة.

تسهيل البحث العلمي: المختبرات مثل مختبر الفسيولوجيا ومختبر التشريح توفر للطلاب والباحثين إمكانية إجراء تجارب وأبحاث تتعلق بصحة الإنسان والأداء الرياضي، مما يعزز من الإنتاج العلمي في الكلية.

تحقيق التفاعل الاجتماعي:

المرافق الرياضية والاجتماعية تعزز من التفاعل بين الطلاب، مما يساهم في بناء علاقات اجتماعية قوية ويزيد من روح الفريق والتعاون.

تلبية احتياجات المجتمع: كفاءة المرافق تسهم في تنظيم الفعاليات الرياضية والدورات التدريبية، مما يعزز من الثقافة الرياضية في المجتمع المحلي ويشجع على ممارسة النشاط البدني.

تعزيز الصحة العامة: توفر الصالات والملاعب فرصاً للطلاب والمجتمع لممارسة الرياضة، مما يسهم في تحسين الصحة العامة والحفاظ على اللياقة البدنية.

تأهيل الكوادر المستقبلية: تساهم البنية التحتية في إعداد الخريجين بشكل متكامل من خلال توفير بيئة تعليمية تدعم التعلم والتطبيق العملي، مما يضمن تأهيلهم بشكل جيد لدخول سوق العمل.

تعتبر البنية التحتية في كلية التربية البدنية وعلوم الرياضة بجامعة الحلة عنصراً حيوياً يسهم في تعزيز جودة التعليم والتدريب، مما ينعكس إيجاباً على أداء الطلاب ويساعدهم في تحقيق أهدافهم الأكاديمية والمهنية.

الأنشطة والفعاليات

الأنشطة الرياضية في كلية التربية البدنية وعلوم الرياضة بجامعة الحلة

البطولات الداخلية والخارجية

تشارك كلية التربية البدنية وعلوم الرياضة بجامعة الحلة في العديد من البطولات الرياضية الداخلية والخارجية، حيث يتم تنظيم هذه البطولات لتعزيز روح المنافسة بين الطلاب وتطوير مهاراتهم الرياضية. تشمل البطولات:

البطولات الداخلية:

تنظيم بطولات في مختلف الرياضات مثل كرة القدم، كرة السلة، والكرة الطائرة.

إقامة مسابقات رياضية بين الفرق المختلفة داخل الكلية.

البطولات الخارجية: المشاركة في البطولات الجامعية على مستوى العراق . تمثيل الجامعة في الفعاليات الرياضية التي تنظمها اتحادات الجامعات. الفرق الرياضية و تضم الكلية عدة فرق رياضية تمثلها في البطولات المختلفة، مثل:

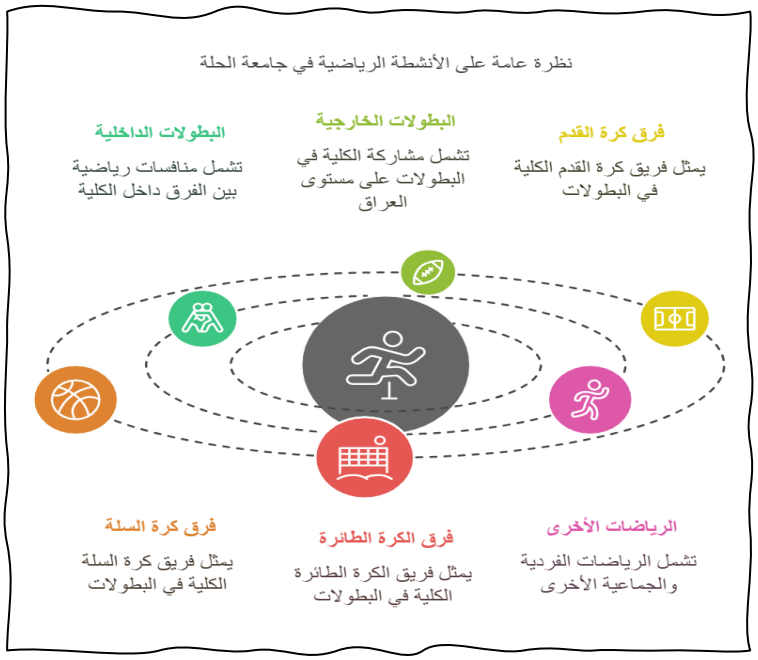

فريق كرة القدم ،فريق كرة السلة ،فريق الكرة الطائرة، فرق رياضية أخرى تشمل رياضات فردية وجماعية.

الفعاليات الثقافية

ورش العمل

تنظم الكلية ورش عمل متخصصة في مجالات التربية البدنية وعلوم الرياضة، حيث يشارك فيها الطلاب وأعضاء هيئة التدريس لتبادل المعرفة والخبرات.

الندوات

تقام ندوات علمية وثقافية تتناول مواضيع متنوعة تتعلق بالرياضة والتربية البدنية، مما يسهم في تعزيز الوعي والمعرفة لدى الطلاب.

الاحتفالات

تُعقد احتفالات بمناسبات مختلفة، مثل يوم الطالب أو تكريم الفرق الرياضية الفائزة، مما يعزز من الروح الجماعية ويشجع على المشاركة الفعالة.

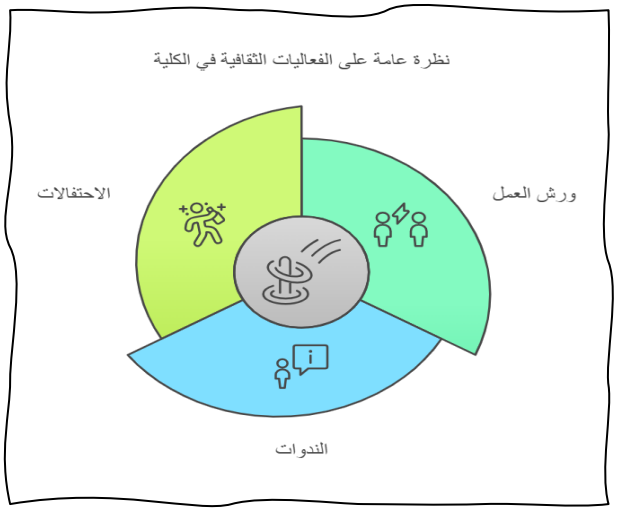

البحوث والمشاريع

أبحاث الطلاب في كلية التربية البدنية وعلوم الرياضة بجامعة الحلة

تعتبر أبحاث الطلاب في الكلية جزءاً مهماً من العملية التعليمية، حيث يتم تشجيع الطلاب على إجراء أبحاث تتعلق بمجالات مختلفة من التربية البدنية وعلوم الرياضة

. إليك بعض الأمثلة على أبحاث متميزة قام بها الطلاب :

- **أثر التدريب البدني على الأداء الرياضي: دراسة تناولت كيفية تأثير برامج التدريب الرياضي المختلفة على تحسين أداء لاعبي كرة القدم.**
- **التغذية الرياضية و أثرها على الصحة: بحث استقصائي حول مدى تأثير التغذية المناسبة على أداء الرياضيين في مختلف الرياضات.**
  - **علم النفس الرياضي: دراسة تتعلق بكيفية تأثير الضغوط النفسية على الأداء الرياضي، و أفضل استراتيجيات التعامل معها.**
- **اللياقة البدنية ووقاية الإصابات: بحث يركز على العلاقة بين مستوى اللياقة البدنية والحد من الإصابات الرياضية.**
- **مشاريع مشتركة**
- **تعاون الكلية مع مؤسسات أخرى**

تسعى كلية التربية البدنية وعلوم الرياضة إلى تعزيز شراكاتها مع مؤسسات أكاديمية ورياضية أخرى، مما يسهم في تطوير البحث العلمي. من الأمثلة على هذه المشاريع:

- **شراكات مع الجامعات المحلية: يتم التعاون في تنظيم مؤتمرات علمية وندوات تهدف إلى تبادل المعرفة والخبرات الأكاديمية.**
- **مشاريع بحثية مشتركة مع المؤسسات الرياضية: مثل الأندية الرياضية، حيث يتم إجراء دراسات حول تطوير الأداء الرياضي وتحسين برامج التدريب.**
- التعاون مع مراكز البحث العلمي: لإجراء دراسات تتعلق بالصحة العامة واللياقة البدنية، مما يعزز من الأبحاث التطبيقية في المجتمع.
- رفعة مكانة الكلية والجامعة
- تعتبر كلية التربية البدنية وعلوم الرياضة بجامعة الحلة من الكليات الرائدة في هذا المجال على مستوى العراق، وذلك بفضل:
- التعليم عالي الجودة: تقدم الكلية برامج أكاديمية متطورة تشمل أحدث المناهج الدراسية والممارسات التعليمية.
- البحث العلمي: تشجيع الطلاب على إجراء أبحاث مبتكرة تسهم في تحسين الأداء الرياضي وتعزيز الصحة العامة.
- المرافق الحديثة: توفر الكلية بنية تحتية متكاملة تشمل ملاعب وصالات رياضية ومختبرات علمية تدعم العملية التعليمية.
- شراكات استراتيجية: التعاون مع مؤسسات رياضية وأكاديمية محلية ودولية يعزز من مكانة الكلية ويتيح فرصاً جديدة للطلاب

هرم تميز كلية التربية البدنية

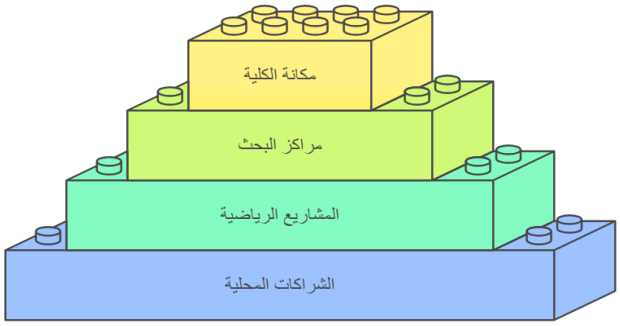

تنفرد كليات وأقسام التربية الرياضية في العراق بمناهج مركزية تم اعتمادها من قبل الهيئة القطاعية لأقسام وكليات التربية الرياضية في الجامعات العراقية. يتطلب الالتزام بهذه المناهج توحيد أساليب التدريس وإعداد الطلاب بشكل علمي وفق الوحدات الدراسية المحددة في النظام السنوي.

تؤكد هذه المناهج على أهمية المرونة، حيث يُسمح لكل كلية أو قسم بالتعديل في المناهج بما يتناسب مع ظروفها الخاصة، وذلك بنسبة لا تتجاوز 10%. هذه السياسة تهدف إلى تعزيز جودة التعليم وتلبية الاحتياجات المتنوعة للطلبة في مجالات التربية البدنية وعلوم الرياضة.

أجمالي بعدد الساعات والوحدات للمراحل الدراسية الاربعة

ت	المرحلة	عدد الساعات *	عدد الوحدات
1	المرحلة الأولى	30	39
2	المرحلة الثانية	30	34
3	المرحلة الثالثة	30	43
4	المرحلة الر ابعة	22	28
	المجمـــوع	112	144

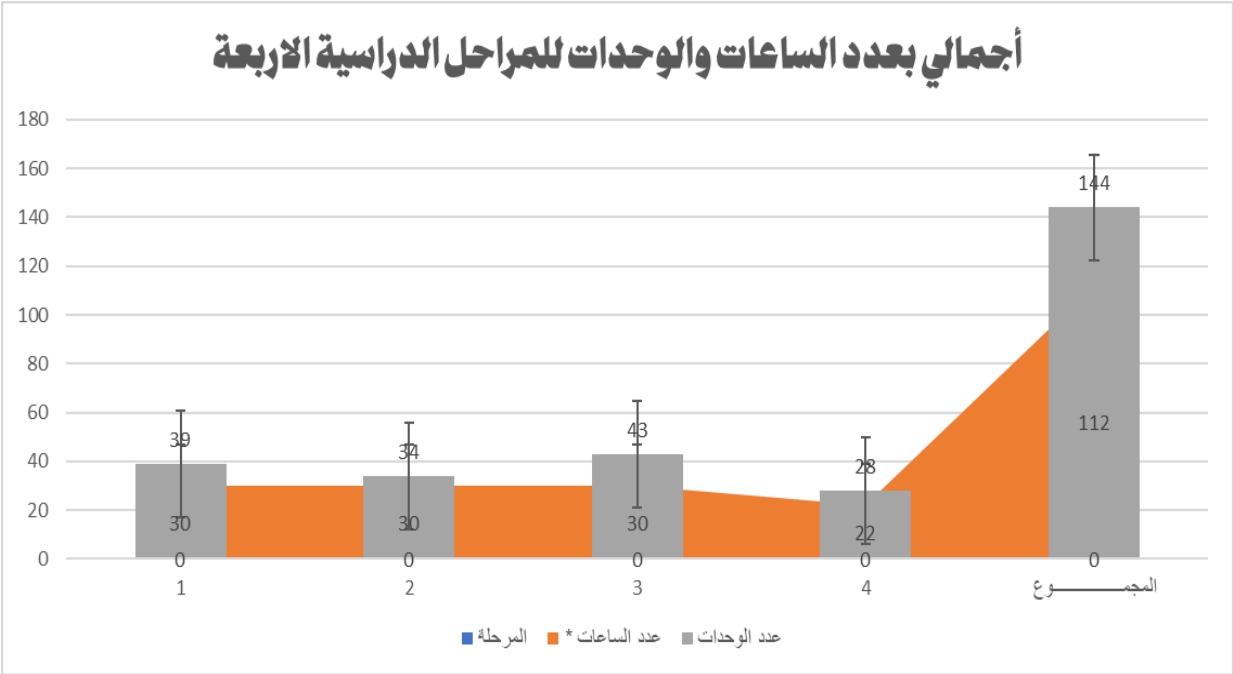

أسماء المواد الدراسية وعدد ساعاتها ووحداتها الأسبوعية

المرحلة	ت	اسم المادة	عدد الساعات	عدد الوحدات
الأولى	1	الحاسوب	2	3
	2	ساحة وميدان	4	4
	3	كرة قدم / لياقة	4	4
	4	كرة السلة	4	4
	5	السباحة	2	2
	6	الكشافة	2	2
	7	تاريخ وفلسفة التربية الرياضية	2	4
	8	التشريح	2	4
	9	اللغة الإنجليزية	2	4
	10	حقوق الانسان	2	2
	11	رفع الأثقال	2	2
	12	اللغة العربية	2	4
		المجموع	30	39
الثانية	1	كرة السلة	2	2
	2	الكرة الطائرة	4	2
	3	الملاكمة للطلاب (ألعاب مضرب لطالبات)	2	2
	4	طرائق تدريس التربية الرياضية	2	2
	5	علم التدريب الرياضي	2	4
	6	علم الإحصاء	2	4
	7	ساحة وميدان	4	4
	8	كرة اليد	4	4
	9	جمناستك الأجهزة	4	4
	10	البايوميكانيك	2	4
	11	جرائم حزب البعث العراقي	2	2
		المجموع	30	34
الثالثة	1	البحث العلمي	2	4
	2	التعلم الحركي	2	4
	3	طب رياضي	2	4
	4	طرائق تدريس التربية الرياضية	2	3
	5	فسلجة التدريب	2	4
	6	ألعاب المضرب	2	2
	7	كرة اليد	2	4
	8	كرة القدم	2	2
	9	المبارزة	2	2
	10	جمناستك أجهزة	4	4
	11	المصارعة للطلاب (اللياقة البدنية للطالبات)	2	2
	12	طائرة	2	2
	13	ساحة وميدان	2	2
	14	التحليل الحركي	2	4
		المجموع	30	43
الرابعة	1	التطبيق العملي	2	2
	2	مشروع بحث التخرج	2	2
	3	علم النفس الرياضي	2	4
	4	علم التدريب الرياضي	2	4
	5	الإدارة والتنظيم	2	4
	6	ألعاب القوى	2	2
	7	كرة السلة	2	2
	8	كرة اليد	2	2
	9	كرة القدم	2	2
	10	كرة الطائرة	2	2
	11	خماسي	2	2
		المجموع	22	28

عدد الساعات و الوحدات للمواد للمراحل الأربعة

المرحلة الأولى	30 ساعة	39 وحدة
المرحلة الثانية	30 ساعة	34 وحدة
المرحلة الثالثة	30 ساعة	43 وحدة
المرحلة الرابعة	22ساعة	28 وحدة

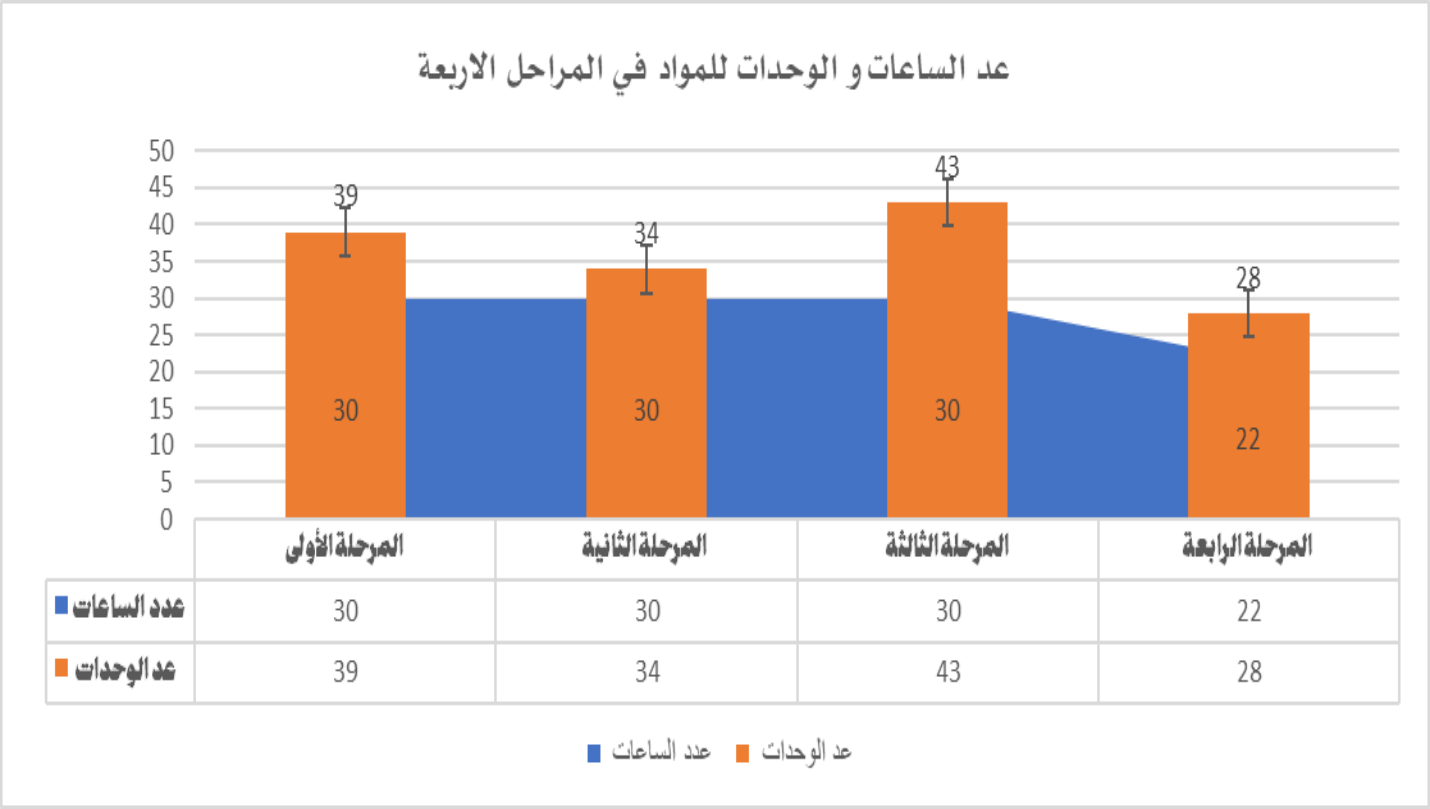

ترميز المقرّرات

استمارة وصف البرنامج الاكاديمي للكليات والمعاهد بنية البرنامج					
المرحلة الدراسية	رمز المقرر او المساق		ترميز المادة	الساعات المعتمدة	
	باللغة العربية	اللغة الإنجليزية		عدد الوحدات	عدد الساعات
الاولى	الكشافة	Scouts	HUC-SPO-006	2	2
الاولى	رفع اثقال، لياقة	Weight Lifting (M) Fitness(F)	HUC-SPO-011	2	2
الاولى	(تشريح)	Anatomy	HUC-SPO-002	4	2
الاولى	(سباحة)	Swimming	HUC-SPO-005	4	2
الاولى	(كرة)، (لياقة)	Football (M) Rhythmic (F)	HUC-SPO-012	2	2
الأولي	كرة سلة	Basket Ball	HUC-SPO-015	2	2
الاولي	حقوق الانسان	Human Rights	HUC-SPO-007	4	2
الاولي	فلسفة التربية البدنية	History of philosophy	HUC-SPO-001	4	2
الثانية	البيويا ميكانيك	Bio Mechanic	HUC-SPO-013	4	2
الثانية	اختبارات وقياس	Tests	HUC-SPO-021	4	2
الثانية	كرة يد	Hand Ball	HUC-SPO-017	2	2
الثانية	ملاكمة والعاب مضرب	Boxing (M) Racket Games	HUC-SPO-023	2	2
الثانية	الإحصاء	Statistic	HUC-SPO-019	4	2
الثانية	جر ائم حزب البعث	CRIME OF AL-BAATH	HUC-SPORT-01	2	2
الثانية	جمناسنك (الاجهزة)	Gymnastic	HUC-SPO_033		
الثالثة	مصارعة ولياقة	Wrestling (M) Rhythmic (F)	HUC-SPO-035	4	2
الثالثة	تعلم حركي	Motor Learning	HUC-SPO-025	4	2
الثالثة	الطب الرياضي	Sport Medicine	HUC-SPO-030	4	2
الثالثة	الفسلجة	Physiology	HUC-SPO-029	4	2
الثالثة	طر ائق التدريس	Teaching Methods	HUC-SPO-022	4	2
الثالثة	تنس الطاولة	Table tennis	HUC-SPO-034	2	2
الثالثة	طرق بحث علمي	Research Methods	HUC-SPO-026	4	2
الثالثة	كرة يد	Hand Ball	HUC-SPO-027	2	2
الثالثة	(كرة)، (لياقة)	Football (M) Fitness (F)	HUC-SPO-036	2	2
الثالثة	مبارزة	fencing	HUC-THE-031	2	2
الر ابعة	طر ائق تدريس	Teaching Methods	HUC-SPO-022	2	-
الر ابعة	كرة يد	Hand Ball	HUC-SPO-043	2	-
الر ابعة	رياضة خواص	Sport for Students With Special	HUC-SPO-049	2	-
الر ابعة	كرة طائرة	Volley Ball	HUC-SPO-016	2	-
الر ابعة	تدريب رياضي	Science of Athletic Training	HUC-SPO-037	2	-
الر ابعة	الإدارة و التنظيم	Administration and Management	HUC-SPO-038	4	2
الر ابعة	مشروع التخرج	Research project	HUC-SPO-039	4	2
الر ابعة	علوم الحاسب الالي	Computer Science	HUC-SPO-003	2	2
الر ابعة	كرة قدم ولياقة	Football (M) Fitness (F)	HUC-SPO-048	2	2

معايير القبول بكلية التربية البدنية وعلوم الرياضة جامعة الحلة

خطوات إنشاء حساب الطالب في تطبيق "منصة قدم" للتقديم على جامعة الحلة

تعلن جامعة الحلة عن خطوات إنشاء حساب الطالب في تطبيق "منصة قدّم" المعتمد رسميًا من قبل وزارة التعليم العالي والبحث العلمي لإتمام عملية التقديم الإلكتروني، وذلك وفق الخطوات الآتية:

1. تحميل التطبيق: قم بتنزيل تطبيق "منصة قدّم" من المتجر الرسمي لهاتفك المحمول.
2. تسجيل البيانات الأساسية: أدخل اسم المستخدم وكلمة المرور ورقم الهاتف المحمول بدقة.
3. التقاط صورة شخصية: التقط صورة حديثة وواضحة (صورة حية) لك.
4. مسح وثيقة الهوية: قم بمسح البطاقة الموحدة (الهوية الوطنية) ضوئيًا.
5. إتمام التسجيل: بعد استكمال الخطوات السابقة، سيتم إنشاء حسابك بنجاح لتبدأ عملية التقديم.

روابط التحميل:

لأجهزة العاملة بنظام Android: https://play.google.com/store/apps/details id=com.mohesr.qudim&pcampaignid=web_share

- **للأجهزة العاملة بنظام**...iOS (iPhone): https://apps.apple.com/.../%D9%85%D9%86.../id6683306567

وتؤكد رئاسة جامعة الحلة الأهلية أن لجنة التسجيل في الجامعة متواجدة يوميًا خلال ساعات الدوام الرسمي لمساعدة الطلبة في إنشاء الحساب على منصة "قدّم" وإكمال عملية التقديم إلى الأقسام العلمية المختلفة

◆ سنكون سعداء بتواصلكم معنا من خلال الاتصال على الرقم المجاني 6202

العنوان/ بابل_الحلة

جامعة الحلة

كلية التربية البدنية وعلوم الرياضة

وحدة البحث و التطوير و التخطيط الاستراتيجي

رؤيتـــــــــــــــــــنا

"الريادة في إنتاج المعرفة الرياضية المتقدمة، والابتكار في تطبيقاتها؛ لبناء مجتمع صحيٍ ومنتجٍ، والتميز في التأثير المحلي والإقليمي و العالمي من خلال البحث العلمي الرصين والتخطيط الاستراتيجي الفعّال".

رسالتـــــــــــــــــنا

"نسعى إلى تعزيز ثقافة التميّز البحثي والابتكار في علوم الرياضة والتربية البدنية، من خلال توفير بيئة محفّزة للبحث العلمي، وتطوير الخطط الاستراتيجية المستنيرة، وبناء الشراكات الفاعلة مع المؤسسات المحلية والإقليمية , و الدولية . كما نلتزم بتقديم الاستشارات المتخصصة، ونقل المعرفة، والإسهام في تطوير السياسات الرياضية؛ لتحقيق تنمية مجتمعية شاملة ومستدامة

استراتيجـــــــيتنا

تنطلق استراتيجيتنا من رؤيتنا الطموحة ورسالتنا الهادفة، وترتكز على خمسة محاور رئيسية متكاملة لتحقيق التميز والريادة في المجال الرياضي على المستويين المحلي والإقليمي.

المحور الأول: التميز البحثي والابتكار الهدف: إنتاج بحوث علمية رصينة ذات تأثير تطبيقي عالٍ.

الإجراءات:تشجيع ودعم فرق البحث متعددة التخصصات.
تخصيص منح ومكافآت للأبحاث المنشورة في مجلات مصنفة عالمياً.
إنشاء قاعدة بيانات للأبحاث المحكمة واحتياجات السوق.
عقد مؤتمر سنوي أو ورش عمل بحثية متخصصة.

المحور الثاني: التطوير الأكاديمي والبرامجي الهدف: تحديث وتطوير البرامج الأكاديمية والتدريبية بما يتماشى مع أحدث المعايير العالمية.

الإجراءات: مراجعة وتطوير الخطط الدراسية بناءً على مخرجات البحوث واحتياجات سوق العمل.
تصميم برامج تدريبية وورش تطوير مهارات للهيئة التدريسية والطلاب.
استحداث برامج دراسات عليا (دبلوم، ماجستير) في تخصصات ريادية.

المحور الثالث: الشراكة والتأثير المجتمعي الهدف: تعزيز دور الكلية كشريك فاعل في تنمية المجتمع وقطاع الرياضة.

الإجراءات: عقد شراكات استراتيجية مع وزارة الشباب والرياضة، واللجنة الأولمبية، والأندية، والمؤسسات الصحية.
تقديم الاستشارات العلمية وإعداد الدراسات للمؤسسات الرياضية.
تنظيم حملات توعوية ومبادرات مجتمعية لتعزيز نمط الحياة الصحي والنشاط البدني.

المحور الرابع: التخطيط الاستراتيجي وضمان الجودة الهدف: ضمان استدامة التطوير ومواءمة الأنشطة مع الأهداف الاستراتيجية للكلية والجامعة.

الإجراءات: إعداد ومراجعة الخطط الاستراتيجية والتشغيلية للكلية و أقسامها.
تطوير نظام داخلي لمتابعة وتقييم أداء الوحدة والبرامج.
توثيق الإجراءات والممارسات لاعتماد البرامج أكاديمياً.

المحور الخامس: بناء القدرات وتنمية الموارد الهدف: تهيئة البيئة الداعمة والكفاءات المؤهلة لتحقيق الرؤية.

الإجراءات: تأهيل وتدريب كوادر الوحدة على منهجيات البحث والتخطيط الحديثة.
السعي لتوفير التمويل والمصادر الخارجية عبر المشاريع والشراكات.

تطوير البنية التحتية التقنية والمخبرية الداعمة للبحث والتطوير.

جامعة الحلة
كلية التربية البدنية وعلوم الرياضة
وحدة البحث والتطوير والتخطيط الاستراتيجي

جدول تنفيذي منظم ومبتكر (خطة 100 يوم)

المرحلة	الفترة	الفكرة التنفيذية	النشاط الرئيسي	المخرجات المتوقعة	المؤشر
التحضير	الأسبوع 1-2	تأسيس "خلية النواة"	1.اختيار فريق مكون من 3 أفراد (باحث + مدرب + طالب متميز) 2.عقد جلسة عصف ذهني لاختيار أول مشروعين	-فريق تشغيلي -خريطة أولية للمشاريع	تشكيل الفريق خلال 10 أيام
الانطلاق	الأسبوع 3-4	إطلاق "المشروع التجريبي السريع"	1.تنفيذ مشروع "جواز السفر الرياضي" لعينة 20 طالباً 2.عقد أول "مقهى أبحاث" العلمية	-قاعدة بيانات أولية 3 -أفكار بحثية جديدة	مشاركة 15 طالباً في المشروع
التوسع	الشهر 2	تشغيل "مختبر البيانات المصغر"	1.تحليل بيانات المشروع التجريبي 2.إطلاق أول تقرير "رؤى قابلة للتنفيذ" 3.تشكيل أول فريق دوار لمشروع فصل	-تقرير تحليلي أولي -فريق مشروع نشط	تطبيق توصية واحدة من التقرير
الترسيخ	الشهر 3	إطلاق "منصة الابتكار المفتوح"	1.طرح مسابقة لأفضل فكرة ابتكارية 2.توقيع أول شركة تجريبية مع نادٍ محلي 3.إنتاج أول فيديو معرفي	-بنك أفكار -شراكة فعلية -محتوى معرفي	تلقي 10 أفكار على الأقل
التقييم	نهاية 100 يوم	حفل "العرض والطلب المعرفي"	1.عرض نتائج المشاريع 2.دعوة الشركاء المحتملين 3.تقييم ومراجعة الخطة	-تقرير إنجازات -شبكة علاقات -خطة تطويرية	رضا المشاركين بنسبة 80%

جامعة الحلة
كلية التربية البدنية وعلوم الرياضة
وحدة البحث والتطوير والتخطيط الاستراتيجي

مصفوفة المشاريع السريعة للكلية (نموذج مختبر الأداء)

المجال	اسم المشروع	الهدف (قابل للقياس)	الفريق الأساسي	المدة	الأدوات البسيطة	مؤشر النجاح
كرة القدم	"مختبر الدقة السريع"	زيادة دقة التمريرات الطويلة بنسبة 25%	مدرب + أخصائي حركة + 4 لاعبين	5 أسابيع	كاميرا + مساحة ملعب + أقماع	تقليل نسبة فقد الكرة في الثلث الأخير
السباحة	"مشروع مقاومة الماء"	تقليل زمن الدوران (اللفة) 0.5 ثانية	مدرب سباحة + فيزيائي رياضي + 2 سباح	6 أسابيع	كاميرا تحت الماء + ساعة توقيت	تحسين زمن البداية والنهاية
ألعاب القوى	"مختبر الانطلاق"	تحسين زمن أول 10م في العدو بنسبة 15%	مدرب + أخصائي قوة + 3 عدائين	4 أسابيع	كاميرا بطيئة + مسافة معلمة	ثبات تقنية الانطلاق في 8 محاولات من 10
الجمباز	"مشروع الثبات الهوائي"	زيادة ثبات الهبوط في القفز بنسبة 30%	مدرب + أخصائي توازن + 2 لاعبي جمباز	5 أسابيع	مسطرة قياس + وسادة قياس + كاميرا	تقليل خطوات الهبوط من 3 إلى 1
الطائرة	"مختبر الإرسال الذكي"	زيادة نسبة الإرسال الناجح إلى 80%	مدرب + محلل أداء + 3 لاعبي خط خلفي	6 أسابيع	كرات مرقمة + شبكة + تطبيق إحصائي	توزيع الإرسال على مناطق الضعف
المصارعة	"مشوبر التوقيت التفاعلي"	تقليل زمن رد الفعل للهجوم المضاد 0.3 ثانية	مدرب + أخصائي ردة فعل + 2 مصارعين	5 أسابيع	إشارات ضوئية + ساعة رد فعل	زيادة نجاح الهجمات المضادة بنسبة 40%

جامعة الحلة
كلية التربية البدنية وعلوم الرياضة
وحدة البحث والتطوير والتخطيط الاستراتيجي

مجالات غير مهارية (مواد أكاديمية)

المجال	اسم المشروع	الهدف	الفريق	المدة	الأدوات	مقياس النجاح
طرائق التدريس	"حصة عكسية"	زيادة تفاعل الطالب بنسبة 50%	أستاذ المادة + 2 طلاب متميزين	فصل دراسي	تسجيل فيديو + استبيان رضا	عدد الأسئلة التي يطرحها الطالب
علم النفس الرياضي	"مختبر التركيز البصري"	تحسين زمن التركيز 20%	أخصائي نفسي + مدرب + 5 رياضيين	4أسابيع	تمارين بصرية + اختبارات تركيز	تقليل الأخطاء في ظروف الضغط
البحث العلمي	"ساعة البحث"	إنتاج 3 أبحاث مصغرة قابلة للنشر	باحث رئيسي + 6 طلاب (فرق ثنائية)	8أسابيع	قوالب بحث جاهزة + مراجع أساسية	تقديم ملخص البحث في مؤتمر داخلي
التدريب الرياضي	"برنامج التكيف السريع"	تقليل فترة التكيف للتمارين الجديدة 50%	مدرب + أخصائي فسيولوجيا + 4 رياضيين	6أسابيع	مقاييس جهد + استبيان تعب	عودة المؤشرات الفسيولوجية للطبيعية أسرع
الإدارة الرياضية	"مشروع التنظيم الذاتي"	تقليل وقت تنظيم البطولة 30%	منظم + 3 طلاب إدارة + ممثل أندية	4أسابيع	قوائم مراجعة + تطبيق تنظيم	رضا المشاركين عن التنظيم ≥ 85%
التغذية	"حاسبة الأداء الغذائي"	تحسين زمن التعافي 25%	أخصائي تغذية + مدرب + 4 رياضيين	5أسابيع	سجل غذائي + قياسات تعافي	تقليل شكوى آلام العضلات المتأخرة

جدول المشاريع الإستراتيجية العالمية

المجال العالمي	المشروع العالمي	الشركاء الدوليون المقترحون	مؤشر الأداء العالمي	التمويل المستهدف	مؤشر النشر العالمي
الذكاء الاصطناعي في الرياضة	مشروع تحليل الفيديو الذكي	جامعة لوبورو (بريطانيا) MIT - Sports Lab	نشر 3 أبحاث في مجلات Q1	برنامج Erasmus+	2مؤتمر دولي سنوياً
البيانات الضخمة للأداء	منصة بيانات الأداء الرياضي الشرق أوسطية	FIFA Innovation - StatsBomb	جمع بيانات 5000 رياضي	الاستثمار الأكاديمي	قاعدة بيانات مفتوحة المصدر
التكنولوجيا القابلة للارتداء	مشروع المستشعرات الذكية للرياضات الجماعية	Catapult Sports - Australian Institute of Sport	تطوير 2 بروتوكول قياس	الصناديق البحثية	براءة اختراع واحدة
الرياضة من أجل السلام	مبادرة الرياضة والتسامح	Peace and Sport - Monaco	10برامج مجتمعية	اليونسكو - الاتحاد الأوروبي	تقرير حالة سنوي
الاستدامة الرياضية	مشروع الملاعب الخضراء	Green Sports Alliance	تقليل البصمة الكربونية 30%	برامج البيئة الدولية	شهادة LEED واحدة
الرياضة الإلكترونية	مختبر الأداء الرياضي الرقمي	University of California - Irvine Esports	تصنيف 50 لاعب عراقي	الاستثمار الخاص	بطولة وطنية سنوية
التغذية الرياضية الذكية	برنامج التغذية الذكية للرياضيين	Gatorade Sports Science Institute	تحسين الأداء 15%	صناعة الأغذية	تطبيق ذكي خاص
التدريب العقلي المتقدم	منصة التدريب الذهني VR	Neurotracker - CogniFit	تحسين التركيز 35%	تكنولوجيا التعليم	منصة تدريب وطنية

جامعة الحلة
كلية التربية البدنية وعلوم الرياضة
وحدة البحث والتطوير والتخطيط الاستراتيجي

مصفوفة المشاريع الإستراتيجية العالمية المعززة بالتصنيفات

جدول المشاريع المرتبط بالتصنيفات العالمية

الهدف التصنيفي	المشروع الإستراتيجي	التصنيف المستهدف	مؤشر التحسين	الجدول الزمني	المسؤول
تحسين تصنيف التايمز للجامعات	مشروع النشر الدولي المكثف	Times Higher Education (THE)	زيادة النشر في مجلات Q1/Q2 بنسبة 50%	2025-2027	العميد ،نائب العميد للبحث العلمي
تصنيف شنغهاي للتخصصات	برنامج التميز في علوم الرياضة	Shanghai Ranking - Sport Science	دخول التصنيف 301-400 عالميا	2026-2027	رئيس قسم العلوم النظرية
QS World University Rankings	تعزيز السمعة الأكاديمية	QS Subject Ranking - Sports	تحسين تقييم أرباب العمل 20%	2025-2026	وحدة التخطيط الاستراتيجي
العالمية U-Multirank	مشروع التنوع البحثي	U-Multirank - Research	5 نجوم في البحث والتعاون الدولي	2025-2027	مدير الوحدة
العالمية Webometrics	منصة النشر الرقمي المفتوح	Webometrics Ranking	تحسين التواجد الرقمي 30%	2025	مسؤول المنصة الإلكترونية

خطة تحسين التصنيفات(2025-2027)

السنة	الهدف الرئيسي	المشاريع الداعمة	المؤشرات الكمية
2025	دخول التصنيفات العالمية	1.تأسيس نظام النشر الدولي 2.بناء الشراكات الأولية 3.تحسين المنصة الرقمية	5 -أبحاث في Q1/Q2 3 -شراكات دولية 50 -استشهادا دوليا
2026	تحسين المركز في التصنيفات	1.برنامج زمالات بحثية 2.مؤتمر دولي مصنف 3.منح بحثية دولية	10 -أبحاث في Q1/Q2 100 -استشهاد دولي 50 -مشاركا دوليا
2027	التميز في التصنيفات المتخصصة	1.مركز تميز إقليمي 2.برامج دكتوراه مشتركة 3.مشاريع ممولة دوليا	15 -بحثا في Q1/Q2 200 -استشهاد دولي 1 -مليون دولار تمويل

وحدة الارشاد النفسي والتوجيه التربوي بكلية التربية البدنية وعلوم الرياضة

رؤيتـــــــــــــــــــــــنا

" الريادة في تقديم خدمات إرشادية وتوجيهية مبتكرة ومتخصصة، تسهم في بناء شخصية متوازنة ومجتمع منتج، وتعزيز الصحة النفسية والأكاديمية للطلاب، مع التأثير المحلي والإقليمي من خلال برامج إرشادية رصينة وتخطيط استراتيجي فعال".

رسالتـــــــــــــــــــــــنا

"نسعى إلى تعزيز الصحة النفسية والتوجيه التربوي للطلاب وأعضاء الهيئة التعليمية، من خلال تقديم خدمات إرشادية متخصصة، وبرامج توعوية، وورش تدريبية، وبناء شراكات فاعلة مع المؤسسات التربوية والمجتمعية. نلتزم بتطوير آليات الدعم النفسي والتربوي، والإسهام في صياغة سياسات تعزز البيئة التعليمية الداعمة".

استراتيجـــــــــــــــــــــــيتنا

تنطلق استراتيجيتنا من رؤيتنا الطموحة ورسالتنا الهادفة، وترتكز على خمسة محاور رئيسية متكاملة لتحقيق التميز في مجال الإرشاد النفسي والتوجيه التربوي:

المحور الأول: التميز في الخدمات الإرشادية

الهدف :تقديم خدمات إرشادية وتوجيهية عالية الجودة وقابلة للقياس.

الإجراءات:تطوير برامج إرشادية فردية وجماعية. - إنشاء نظام متابعة وتقييم للخدمات الإرشادية. - عقد جلسات إرشادية أسبوعية متخصصة.

المحور الثاني: التطوير المهني والتدريبي

الهدف :رفع كفاءة المرشدين النفسيين والتربويين من خلال برامج تدريبية متطورة.

الإجراءات: تنظيم دورات تدريبية في أحدث نظريات الإرشاد. - تبادل الخبرات مع مراكز إرشادية عالمية. - إصدار نشرات ودلائل إرشادية دورية.

المحور الثالث: الشراكة والتأثير المجتمعي

الهدف :تعزيز دور الوحدة في دعم المجتمع التعليمي والمحلي.

الإجراءات: عقد شراكات مع المدارس والجامعات والمؤسسات المجتمعية. - تنظيم حملات توعوية حول الصحة النفسية. - تقديم استشارات تربوية لأولياء الأمور.

المحور الرابع: التخطيط الاستراتيجي وضمان الجودة

الهدف :ضمان استدامة الخدمات ومواءمتها مع الأهداف الاستراتيجية.

الإجراءات: وضع خطط تشغيلية وتقييمها دوريا. - تطوير معايير جودة للخدمات الإرشادية. - توثيق الإجراءات والممارسات الإرشادية.

المحور الخامس: بناء القدرات وتنمية الموارد

الهدف :تهيئة البيئة الداعمة والكوادر المؤهلة لتحقيق الرؤية.

الإجراءات: تدريب الكوادر على أدوات الإرشاد الحديثة. - توفير التمويل والمصادر اللازمة. - تطوير البنية التحتية للعيادات الإرشادية

وحدة الارشاد النفسي والتوجيه التربوي بكلية التربية البدنية وعلوم الرياضة

جدول تنفيذي منظم ومبتكر لوحدة الارشاد النفسي والتوجيه التربوي

المرحلة	الفترة	الفكرة التنفيذية	النشاط الرئيسي	المخرجات المتوقعة	المؤشر
التحضير	الأسبوع 1-2	تأسيس "خلية الإرشاد السريع"	- تشكيل فريق إرشادي متخصص (مرشد نفسي + تربوي + طالب متميز). - عقد جلسة عصف ذهني لتحديد أولويات الخدمات.	فريق تشغيلي، خطة أولية للمشاريع الإرشادية.	تشكيل الفريق خلال 10 أيام.
الانطلاق	الأسبوع 3-4	إطلاق "خدمات الإرشاد الفوري"	.1تقديم جلسات إرشاد فردي لـ 20 طالباً. .2عقد ورشة توعوية حول الصحة النفسية.	قاعدة بيانات أولية للمستفيدين، 3 مبادرات إرشادية جديدة.	مشاركة 20 طالباً في الورش.
التوسع	الشهر 2	تشغيل "منصة الإرشاد الرقمي"	.1تحليل احتياجات الطلاب النفسية والتربوية. .2إطلاق تقرير "رؤى إرشادية قابلة للتطبيق."	تقرير تحليلي أولي، فريق دعم نفسي نشط.	تطبيق توصية واحدة من التقرير.
الترسيخ	الشهر 3	إطلاق "مسابقة الإبداع النفسي"	.1طرح مسابقة لأفضل مبادرة إرشادية. .2توقيع شراكة مع مركز إرشادي محلي.	بنك أفكار إرشادية، شراكة فعلية، محتوى توعوي.	تلقي 10 أفكار على الأقل.
التقييم	نهاية 100 يوم	حفل "عرض الإنجازات الإرشادية"	.1عرض نتائج المشاريع الإرشادية. .2دعوة الشركاء المحتملين. .3تقييم الخطة ومراجعتها.	تقرير إنجازات، شبكة علاقات، خطة تطويرية.	رضا المشاركين بنسبة 80%.

وحدة الارشاد النفسي والتوجيه التربوي بكلية التربية البدنية وعلوم الرياضة

مصفوفة المشاريع السريعة للكلية (نموذج مختبر التوجيه النفسي و التربوي)

المجال	اسم المشروع	الهدف (قابل للقياس)	الفريق الأساسي	المدة	الأدوات البسيطة	مؤشر النجاح
الصحة النفسية	"مختبر الاسترخاء الذكي"	تقليل مستويات القلق بنسبة 30%.	مرشد نفسي + أخصائي نفسي + 5 طلاب.	6أسابيع	سجلات قلق + تمارين تنفس.	انخفاض درجات القلق في المقياس.
التوجيه الأكاديمي	"برنامج الخريطة الدراسية"	تحسين اختيار التخصص بنسبة 40%.	مرشد تربوي + 3 طلاب.	4أسابيع	استبيانات + حوارات توجيهية.	زيادة رضا الطلاب عن التخصص.
مهارات الحياة	"ورشة القيادة الذاتية"	تحسين الثقة بالنفس بنسبة 25%.	مدرب مهارات + 8 طلاب.	5أسابيع	تمارين جماعية + تقييم ذاتي.	تحسن في مقياس الثقة بالنفس.
الدعم الأسري	"جلسات الإرشاد الأسري"	تحسين التواصل الأسري بنسبة 35%.	مرشد أسري + 4 أسر.	6أسابيع	استبيانات + جلسات حوار.	زيادة التقارير الإيجابية للأسر.
الوقاية من التنمر	"حملة المدرسة الآمنة"	تقليل حالات التنمر بنسبة 50%.	فريق توعوي + 10 طلاب.	8أسابيع	ملصقات توعوية + ورش تفاعلية.	انخفاض عدد شكاوى التنمر.

جامعة الحلة
شعبة الارشاد النفسي والتوجيه التربوية
Guidance & counseling

وحدة الارشاد النفسي والتوجيه التربوي بكلية التربية البدنية وعلوم الرياضة

مجالات غير مهارية (مواد اكاديمية خاصة الارشاد النفسي والتوجيه التربوي)

المجال	اسم المشروع	الهدف	الفريق	المدة	الأدوات	مقياس النجاح
نظريات الإرشاد	"حلقات النقاش النظري"	فهم 5 نظريات إرشادية حديثة.	أستاذ المادة + 6 طلاب.	فصل دراسي	نصوص علمية + مناقشات.	تقديم عرض نظري جماعي.
مناهج البحث في الإرشاد	"مشروع البحث المصغر"	إنتاج بحث واحد قابل للنشر.	باحث رئيسي + 4 طلاب.	10 أسابيع	أدوات جمع بيانات + تحليل.	نشر ملخص البحث في مجلة محكمة.
أخلاقيات الإرشاد	"ورشة الأخلاقيات التطبيقية"	تطبيق 10 معايير أخلاقية في الحالات الإرشادية.	أخصائي أخلاقيات + 8 طلاب.	6 أسابيع	دراسات حالة + تمارين.	حل دراسة حالة بأسلوب أخلاقي.
التقنيات في الإرشاد	"منصة الإرشاد الافتراضي"	تطوير بيئة إرشادية رقمية تفاعلية.	مبرمج + مرشد نفسي + 3 طلاب.	12 أسبوع	برامج تصميم + اختبارات.	إطلاق نسخة تجريبية للمنصة.

فعاليات وحدة المرأة

الشهر	الفعالية	الهدف	الفئة المستهدفة
سبتمبر	حملة "رياضيتي آمنة"	التوعية بالأمن والسلامة للطالبات في المنشآت الرياضية	طالبات الكلية
أكتوبر	ماراثون المشي النسوي	تشجيع النشاط البدني وتعزيز الصحة العامة	طالبات وموظفات الكلية
نوفمبر	ورشة "القيادة النسائية في المجال الرياضي"	تطوير المهارات القيادية والإدارية	طالبات السنة الرابعة والخريجات
ديسمبر	بطولة كرة السلة النسائية	تنمية الروح الرياضية والمنافسة الشريفة	طالبات الأقسام المختلفة
يناير	ندوة "التحديات والفرص للرياضيات العراقيات"	مناقشة واقع وآفاق الرياضة النسائية	طالبات وأعضاء هيئة تدريس
فبراير	مهرجان الرياضة الشعبية النسائية	الحفاظ على التراث الرياضي الشعبي	طالبات الكلية والمجتمع المحلي
مارس	أسبوع المرأة الرياضية	الاحتفاء بإنجازات الرياضيات العراقيات	جميع منسوبات الكلية
أبريل	دورة إسعافات أولية متخصصة للرياضيات	تأهيل الطالبات للتعامل مع الإصابات الرياضية	طالبات التخصصات العملية
مايو	مخيم تدريبي لطالبات المدارس	اكتشاف المواهب الرياضية النسوية الشابة	طالبات المدارس الثانوية
يونيو	معرض إنجازات وحدة شؤون المرأة	عرض إنجازات ومشاريع الوحدة خلال العام	جميع منسوبات الجامعة

وحدة شؤون المرأة بكلية التربية البدنية وعلوم الرياضة

جامعة الحلة

قسم ضمان الجودة وتقويم الأداء الجامعي

QUALITY ASSURANCE
AND EVALUATION OF UNIVERSITY PERFORMANCE

وحدة ضمان الجودة بكلية التربية البدنية وعلوم الرياضة

رؤية الوحدة

الارتقاء بجودة الأداء الأكاديمي والإداري في الكلية وفق المعايير المحلية والدولية، والسعي نحو تحقيق الاعتمادية الأكاديمية لبرامج الكلية".

جدول الفعاليات والأنشطة السنوية

الجدول السنوي الشامل (سبتمبر يونيو)

الشهر	الفعالية الرئيسية	الهدف الرئيسي	الفئة المستهدفة
سبتمبر	ورشة "معايير الجودة في البرامج الدراسية"	تعريف بمعايير الاعتماد الأكاديمي	أعضاء هيئة التدريس
أكتوبر	حملة "تقييم المقررات الدراسية"	جمع آراء الطلاب حول المقررات	طلبة الكلية
نوفمبر	زيارة تقييمية للمختبرات والقاعات	تقييم المرافق والتجهيزات	لجان الوحدة وأعضاء هيئة التدريس
ديسمبر	ورشة "تصميم الخطط الدراسية وفق معايير الجودة"	تطوير المناهج الأكاديمية	رؤساء الأقسام وأعضاء هيئة التدريس
يناير	تقييم منتصف العام لأداء الوحدة	مراجعة الإنجازات والتحديات	إدارة الكلية واللجان المتخصصة
فبراير	استبيان رضا الخريجين	قياس مدى رضا الخريجين عن البرامج الدراسية	خريجو الكلية
مارس	ورشة "تطوير الامتحانات وفق معايير الجودة"	تحسين أدوات التقويم الأكاديمي	أعضاء هيئة التدريس
أبريل	زيارة تقييمية للمكتبة والمراجع	تقييم المصادر التعليمية المتاحة	لجنة الجودة وأمناء المكتبة
مايو	دراسة مقارنة مع كليات مماثلة	التحليل المقارن للأداء الأكاديمي	إدارة الكلية ووحدة الجودة
يونيو	التقرير السنوي الشامل	تقييم شامل لأنشطة الجودة خلال العام	جميع منسوبي الكلية

رسالة الوحدة

"نعمل على ضمان جودة الأداء الأكاديمي والإداري في الكلية من خلال تطوير الأنظمة، ومراجعة الممارسات، وتعزيز ثقافة الجودة، والسعي نحو تحقيق الاعتمادية الأكاديمية لبرامج الكلية."

جامعة الحلة
شعبة الانشطة الطلابية
Student activities

وحدة الانشطة الطلابية بكلية التربية البدنية وعلوم الرياضة

الرؤية

إدارة وتخطيط المساعي الرياضية والفنية للنهوض بالمهن الرياضية والفنية داخل الجامعة وخارجها، والمهن الثقافية، من خلال إقامة الندوات والمهرجانات والمؤتمرات، وتوفير البيئة المناسبة لهو ايات الطلاب، باستخدام التقنيات المعاصرة لتزويد المجتمع بالكفاءات العلمية والتقنية.

الرسالة

تنمية المهارات الرياضية والفنية لدى الطلاب، ودعم نموهم، وتشجيعهم على المشاركة في المسابقات والمهرجانات والندوات والمؤتمرات لتعزيز مهاراتهم الإدارية والقيادية والتدريبية والتحكيمية، وتعليمهم الاعتماد على الذات.

الأهداف

- توسيع قاعدة الأنشطة الطلابية لتشمل المجالات الثقافية، الاجتماعية، الرياضية، الفنية، العلمية، والتطوعية.
- تعزيز مشاركة الطلاب في تصميم وتنفيذ وتقييم الأنشطة، وتنمية حس المبادرة والقيادة.
- توفير الدعم للطلاب لتأسيس وتطوير الأندية والفرق الطلابية المتخصصة.
- بناء شراكات مع الكليات والأقسام والمؤسسات المجتمعية لتنفيذ أنشطة مشتركة.
- تنمية الوعي بالمسؤولية المجتمعية وتشجيع المشاركة في خدمة المجتمع.
- تطوير مهارات الطلاب الشخصية والاجتماعية من خلال الأنشطة.
- توثيق وتقييم الأنشطة الطلابية بشكل دوري لقياس أثرها.
- استخدام التقنيات الحديثة في إدارة وتنظيم والترويج للأنشطة.

البرنامج السنوي للأنشطة الطلابية

الشهر	النشاط الرئيسي	الوصف	الفئة المستهدفة
سبتمبر	أسبوع التعريف بالأنشطة	تعريف الطلاب الجدد بالوحدات والأندية والفرق الطلابية	الطلاب الجدد
أكتوبر	المهرجان الرياضي الافتتاحي	مسابقات رياضية جماعية وفردية بين الأقسام	جميع طلاب الكلية
نوفمبر	ورشة القيادة الطلابية	تدريب على المهارات القيادية والإدارية للطلاب	القيادات الطلابية
ديسمبر	ماراثون الخير الرياضي	نشاط رياضي لجمع التبرعات لمشاريع خيرية	طلاب الكلية والمجتمع
يناير	مهرجان التراث والرياضة	نشاط يجمع بين الألعاب الشعبية والعروض التراثية	طلاب الكلية
فبراير	أسبوع العلوم الرياضية	محاضرات ومسابقات علمية في مجال التربية البدنية	طلاب التخصصات العلمية
مارس	بطولة الكلية السنوية	منافسات في كرة القدم، السلة، الطائرة، ألعاب القوى	الفرق الطلابية
أبريل	معرض الإبداع الطلابي	عرض مشاريع و أنشطة طلابية متميزة على مدار العام	جميع الطلاب
مايو	المؤتمر الطلابي الأول	عرض أبحاث ومشاريع طلابية بحضور خبراء	الطلاب المتميزين
يونيو	حفل تكريم المتفوقين	تكريم الطلاب المتميزين في الأنشطة الرياضية والثقافية	الطلاب المكرمين

أنشطة دورية على مدار العام

النشاط	التوقيت	الهدف
دوري الأقسام الرياضي	شهري طوال العام	تنمية الروح الرياضية والتنافس الشريف
ورش العمل التدريبية	كل شهرين	تطوير مهارات التحكيم والتدريب والإدارة
الزيارات الميدانية	فصلية	زيارة المراكز الرياضية والمؤسسات المجتمعية
الأنشطة التطوعية	حسب المناسبات	المشاركة في فعاليات خدمة المجتمع
المسابقات الثقافية	نصف سنوية	تنمية المواهب الأدبية والفنية
استطلاعات الرأي	نهاية كل فصل	قياس رضا الطلاب وتقييم الأنشطة

جامعة الحلة
شعبة البيئة والتنمية المستدامة
sustainable development

وحدة البيئة و التنمية المستدامة بكلية التربية البدنية وعلوم الرياضة

الرؤية

الريادة في تعميم مفاهيم البيئة والاستدامة في المجال الرياضي، وبناء نموذج رياضي بيئي مستدام يساهم في تحقيق أهداف التنمية المستدامة محلياً وعالمياً، من خلال دمج البعد البيئي في جميع الأنشطة الرياضية والتعليمية والبحثية.

الرسالة

تثقيف وتوعية مجتمع الكلية بأهمية الممارسات البيئية المستدامة في المجال الرياضي، وتعزيز السلوكيات المسؤولة بيئياً، والمساهمة في بناء بيئة رياضية خضراء من خلال البرامج التعليمية والمبادرات التطبيقية والشراكات الفاعلة.

الأهداف

- دمج مفاهيم الاستدامة البيئية في المناهج الدراسية والأنشطة الرياضية بالكلية.
- تعزيز الممارسات البيئية المستدامة في إدارة المنشآت والمرافق الرياضية.
- تنظيم فعاليات و أنشطة توعوية لتعميم الثقافة البيئية بين الطلاب وأعضاء الهيئة التدريسية.
- تطوير برامج ومبادرات عملية للحد من الآثار البيئية للأنشطة الرياضية.
- بناء شراكات مع مؤسسات محلية ودولية معنية بالرياضة والبيئة.
- تشجيع البحث العلمي في مجال الاستدامة البيئية في العلوم الرياضية.
- تحويل الكلية إلى نموذج للحرم الجامعي الرياضي المستدام.
- إعداد جيل من الرياضيين الواعين بيئياً والقادة في مجال الرياضة المستدامة.

البرنامج السنوي للأنشطة البيئية

الشهر	النشاط الرئيسي	الوصف	الفئة المستهدفة
سبتمبر	أسبوع البيئة الرياضية	إطلاق حملة توعوية بالممارسات البيئية في الأنشطة الرياضية	جميع طلاب الكلية
أكتوبر	ورشة "المنشآت الرياضية الخضراء"	تصميم وتشغيل المر افق الرياضية بكفاءة بيئية	طلاب الهندسة الرياضية والإدارة
نوفمبر	ماراثون النظافة البيئية	تنظيف المنشآت الرياضية والمساحات الخضراء	فرق طلابية تطوعية
ديسمبر	معرض الابتكارات الرياضية المستدامة	عرض اختراعات و أفكار صديقة للبيئة في المجال الرياضي	الطلاب المبتكرين
يناير	مؤتمر الرياضة والتنمية المستدامة	مناقشة أبحاث ودراسات في الاستدامة البيئية الرياضية	الباحثين والطلاب
فبراير	حملة ترشيد استهلاك المياه والطاقة	توعية بترشيد الاستهلاك في المنشآت الرياضية	جميع منسوبي الكلية
مارس	يوم الرياضة الخضراء	فعاليات رياضية صديقة للبيئة (دراجات، مشي)	المجتمع الجامعي والمحلي
أبريل	ورشة إعادة تدوير المعدات الرياضية	تعليم إصلاح وإعادة استخدام الأدوات الرياضية	الطلاب والفنيين
مايو	برنامج "الرياضي البيئي"	تدريب على الممارسات البيئية للمدربين والرياضيين	المدربين والرياضيين
يونيو	تقرير البصمة البيئية للكلية	قياس وتقييم الأداء البيئي السنوي	إدارة الكلية والوحدات

أنشطة دورية على مدار العام

النشاط	التوقيت	الهدف
مراقبة جودة بيئة الملاعب	شهرياً	ضمان جودة الهواء والتربة في المنشآت الرياضية
حملات فصل النفايات	مستمر	تطبيق نظام فصل النفايات في جميع مر افق الكلية
الحدائق الرياضية العضوية	موسمي	زراعة مساحات خضراء باستخدام أساليب مستدامة
نقل مستدام داخل الحرم	يومي	تشجيع المشي واستخدام الدراجات الهو ائية
مختبر الاستدامة الرياضية	أسبوعي	تجارب ومشاريع تطبيقية في البيئة الرياضية
تقارير الأداء البيئي	ربع سنوي	متابعة مؤشرات الاستدامة في الكلية

وحدة التعليم المستمر بكلية التربية البدنية وعلوم الرياضة

الرؤية

الريادة في تقديم برامج تعليمية وتدريبية مستمرة ومتطورة تلبي احتياجات سوق العمل في المجال الرياضي، وتساهم في تطوير قدرات العاملين في القطاعات الرياضية المختلفة، وتعزيز مفهوم التعلم مدى الحياة للمجتمع الرياضي المحلي والإقليمي.

الرسالة

توفير برامج تعليمية وتدريبية احتر افية ومتنوعة في مجالات التربية البدنية وعلوم الرياضة، تستهدف تطوير مهارات العاملين في المجال الرياضي، وتمكينهم من مواكبة أحدث التطورات العلمية والتقنية، والإسهام في رفع مستوى الأداء المهني في المؤسسات الرياضية المختلفة.

الأهداف

- تصميم وتنفيذ برامج تدريبية متخصصة تلبي احتياجات العاملين في المجال الرياضي.
- تقديم دورات تأهيلية وتطويرية للكوادر التدريسية والإدارية في المؤسسات التعليمية والرياضية.
- تنظيم مؤتمرات وورش عمل متخصصة في أحدث التطورات في العلوم الرياضية.
- تأهيل المدربين والحكام والإداريين الرياضيين وفق المعايير المحلية والدولية.
- تقديم استشارات مهنية متخصصة للمؤسسات الرياضية والأفراد.
- عقد شراكات مع المؤسسات المحلية والدولية لتطوير البرامج التدريبية.
- إعداد كوادر مؤهلة في التخصصات الرياضية النادرة والمطلوبة في سوق العمل.
- توظيف التقنيات الحديثة في تقديم البرامج التعليمية (التعلم الإلكتروني، التعليم المدمج).

البرنامج السنوي للتدريب والتطوير

الشهر	النشاط الرئيسي	الوصف	الفئة المستهدفة
سبتمبر	برنامج تأهيل المدربين الرياضيين	دورة تأهيلية للمدربين في التخصصات الرياضية المختلفة	المدربين والعاملين في الأندية
أكتوبر	دورة الإسعافات الأولية الرياضية	تأهيل في التعامل مع الإصابات الرياضية الطارئة	المدربين والمر افقين الرياضيين
نوفمبر	ورشة التحكيم الحديث في الألعاب الرياضية	تطوير مهارات الحكام وفق القو انين الدولية	الحكام والمر اقبين الرياضيين
ديسمبر	برنامج إدارة المنشآت الرياضية	تأهيل إداريين متخصصين في إدارة المر افق الرياضية	إداريو المؤسسات الرياضية
يناير	دورة التغذية الرياضية المتقدمة	تأهيل أخصائيي تغذية رياضية معتمدين	أخصائيو التغذية والمدربين
فبراير	برنامج اللياقة البدنية المتخصصة	تأهيل مدربي لياقة بدنية للمر اكز المتخصصة	مدربو اللياقة البدنية
مارس	ورشة التقنيات الحديثة في التحليل الرياضي	استخدام التكنولوجيا في تحليل الأداء الرياضي	المدربين والمحللين الرياضيين
أبريل	دورة إدارة الفعاليات الرياضية الكبرى	تأهيل منظمي الفعاليات والمهرجانات الرياضية	منظمي الفعاليات الرياضية
مايو	برنامج التدريب الرياضي للأطفال	أساليب تدريبية متخصصة للفئات العمرية الصغيرة	مدربو الناشئين والأكاديميات
يونيو	مؤتمر التعليم المستمر في العلوم الرياضية	عرض آخر المستجدات والأبحاث في المجال الرياضي	الباحثين والمتخصصين

أنشطة دورية على مدار العام

النشاط	التوقيت	الهدف
دورات التعليم الإلكتروني	مستمرة طوال العام	تقديم برامج مرنة للعاملين والمهتمين
برامج التطوير المهني	فصلية	تطوير مهارات العاملين في المؤسسات الرياضية
استشارات متخصصة	حسب الطلب	تقديم حلول مهنية للمؤسسات والأفراد
برامج الشراكة المجتمعية	نصف سنوية	تأهيل كوادر مجتمعية في المجال الرياضي
دورات اللغات للمجال الرياضي	مستمرة	تطوير المهارات اللغوية للمتخصصين
ملتقيات التوظيف الرياضي	سنوياً	ربط الخريجين والمتدربين بفرص العمل

مخطط مادة أساسيات كرة السلة - نظام بولونيا (مثال)

الرمز | BASK-101 :الساعات المعتمدة: 3 (2 نظري + 1 عملي) | المستوى: أولى

مخرجات التعلم

المجال	المخرجات (مختصرة)	مستوى بلوم
المعرفة	فهم قواعد اللعبة والمصطلحات الفنية والمبادئ الحركية	فهم - تحليل
المهارات الذهنية	تحليل الأداء، تصميم تمارين، تقييم الخطط	تحليل - تقييم
المهارات العملية	أداء المهارات الأساسية، تطبيق القواعد، استخدام الأجهزة	تطبيق
المهارات العامة	العمل الجماعي، التواصل، إدارة الوقت	تطبيق

محتوى المادة

الأسبوع	الموضوع الرئيسي	النشاط
1-2	تاريخ اللعبة والقوانين	نظري + عملي
3-4	المهارات الأساسية والحركات	عملي
5-8	مهارات الهجوم (تمرير، تصويب، تحرك)	نظري + عملي
9	امتحان منتصف الفصل	تقييم
10-13	مهارات الدفاع واللعب الجماعي	عملي
14-15	الخطط البسيطة وتقييم الأداء	نظري + عملي
16-17	مراجعة وامتحان نهائي	تقييم

نظام التقييم(100%)

التقييم المستمر(60%)

- اختبار نظري قصير10% :
- تقرير عملي15% :
- عرض تقديمي10% :
- تقييم المهارات العملية25% :

الامتحان النهائي(40%)

- الجزء النظري20% :
- الجزء العملي20% :

مقياس الدرجات

النسبة	التقدير	نقاط ECTS
95-100	ممتاز مرتفع(+A)	4.0
90-94	ممتاز(A)	3.7
85-89	جيد جداً مرتفع(+B)	3.3
80-84	جيد جداً(B)	3.0
75-79	جيد مرتفع(+C)	2.3
70-74	جيد(C)	2.0
65-69	مقبول مرتفع(+D)	1.3
60-64	مقبول(D)	1.0
<60	راسب(F)	0.0

السياسات المهمة

- **الغياب**: لا يزيد عن 25% من المحاضرات
- **التأخير**: أكثر من 15 دقيقة = غياب
- **الواجبات**: لا تقبل بعد الموعد النهائي
- **الزي الرياضي**: إلزامي في الحصص العملية

تاريخ التحديث: سبتمبر 2024 | مطابق للإطار الوطني والأوروبي للمؤهلات

ختامية للدليل الأكاديمي

أعزائي طلبة وطالبات كلية التربية البدنية وعلوم الرياضة،

بين يديكم اليوم ليس مجرد دليل أكاديمي، بل خارطة طريق لمستقبل مشرق، ورفيق رحلة في مسيرتكم التعليمية، ومرآة تعكس إمكانات كليتكم التي تتطلعون إليها بكل فخر واعتزاز.

لقد حرصنا في هذا الدليل أن نقدم لكم صورة شاملة ومتكاملة عن حياتكم الأكاديمية والرياضية في كليتنا، من خلال وحدات متخصصة وبرامج متنوعة، وخطط دراسية مصممة وفق أعلى المعايير العالمية. هذا الدليل هو عهد بينكم وبين كليتكم، وثيقة تعهد بأن نقدم لكم الأفضل، ونحن على ثقة بأنكم ستقدمون الأجمل 🎯 **تذكروا دائماً:**

١. أنتم لبنات البناء لمستقبل الرياضة في وطننا الحبيب

٢. العلم والرياضة توأمان لا يفترقان في مسيرة التميز

٣. الدليل مرشد وليس بديلاً عن السعي والاجتهاد والمثابرة

٤. الكلية بيتكم الثاني، ونحن عائلة واحدة نعمل معاً للارتقاء

🕊️ كلمة أخيرة:

"إن الرياضة ليست مجرد حركات جسدية، بل هي فلسفة حياة، ومدرسة قيم، وجسر تواصل بين الشعوب. وأنتم اليوم تحملون رسالة سامية في بناء الجسد السليم والعقل النير والروح المتزنة".كونوا كما نتمنى لكم: رياضيين بأجسادكم، علماء بعقولكم، رواد بقلوبكم.

🤝 شكر وتقدير

نتقدم بجزيل الشكر والعرفان لكل من ساهم في إخراج هذا الدليل إلى النور، من قيادات أكاديمية، وأعضاء هيئة تدريس، وموظفين، وطلاب، سعوا جميعاً ليكون هذا العمل في خدمتكم وفي مصلحتكم.

مع أطيب التمنيات لكم برحلة أكاديمية حافلة بالإنجازات والتفوق،،

إدارة كلية التربية البدنية وعلوم الرياضة

من الملعب إلى القمة... معاً نصنع التميز ⏳ "

"